



# Servidores definem pauta salarial

## DA REDAÇÃO

Reunidos em assembléia na noite de quarta-feira, na sede do sindicato, os servidores municipais de Guarujá definiram a pauta de reivindicações da categoria para 2008. O documento foi encaminhado ontem à Administração Municipal e à Câmara pela presidente da entidade, Márcia Rute Daniel Augusto.

A categoria está solicitando reposição salarial de 7,74%, correspondente à inflação registrada no período (janeiro a

dezembro de 2007), de acordo com o IGPM, que é o índice oficial do Governo medido pela Fundação Getúlio Vargas). Além disso, eles reivindicam aumento real de 10%, aumento do auxílio-alimentação para R\$ 250,00 e cesta básica extensiva a todos os servidores.

Com relação aos benefícios sociais, os servidores pedem a criação do Instituto de Previdência e o aumento do piso salarial da categoria de dois para três salários mínimos.

Ainda durante a assembléia

foi nomeada a comissão de negociação integrada por funcionários de vários setores, que irão acompanhar todo o processo de negociação da campanha salarial.

## CIPA

A diretoria do sindicato confirmou a realização, no próximo dia 12, às 20 horas, na sede do entidade (Rua Manoel Hipólito do Rego, 84, Jardim Boa Esperança) da palestra sobre a Comissão Interna de Prevenção de Acidentes (Cipa)



## Voto de protesto

Já em Guarujá, estão prontos os panfletos da Unidade Socialista que ataca Executivo, Legislativo e parte da oposição. O texto finaliza com "ousar lutar, ousar vencer!".



## LIMPEZA URBANA

# Justiça manda coleta de lixo ser diária

DA REDAÇÃO

A Vital Engenharia Ambiental terá de coletar o lixo durante todos os dias da semana, incluindo domingos e feriados, até o dia 17 deste mês. Caso não cumpra a determinação da juíza Fernanda Bolfarine, da 3ª Vara Cível de Guarujá, a empresa estará sujeita a multa diária de R\$ 350.752,00.

A decisão judicial atende medida cautelar impetrada pela ONG Princípios — Agência

Nacional para o Desenvolvimento e Ação Social, que teme pela repetição, no Carnaval, dos problemas verificados no Réveillon, quando a Cidade ficou abarrotada de lixo devido à falta de coleta.

Em seu despacho, datado do último dia 28, a magistrada cita a manifestação do Ministério Público, que atesta o "funcionamento especial" do aterro sanitário até o próximo dia 17 devido ao acúmulo de pessoas no Município durante esse período.

"No início do ano tivemos uma catástrofe em Guarujá", disse o advogado Sidnei Aranha, integrante da ONG. Ele alertou a Justiça sobre os riscos à saúde pública caso o acúmulo de lixo se repetisse no Carnaval.

Em nota expedida no final



Nos primeiros dias do ano o lixo ficou acumulado em vários bairros

da tarde, a Prefeitura afirmou que "no âmbito de sua competência institucional, exercerá, assim como já vem exercendo, a fiscalização do contrato firmado" com a Vital Engenharia Ambiental.

A multa diária arbitrada pela juíza corresponde a 1% do

valor do contrato firmado entre o Município e a empresa.

A Tribuna procurou a Vital Engenharia Ambiental e a informação foi de que a diretoria estava reunida e a empresa não retornou ao chamado até o encerramento desta edição.



## Guarujá

---

### Enchente

Munícipe da Vila Lúgia reclama das constantes subidas de água na Rua Antônio Fernandes. Ele diz que os bueiros não escoam nada, e o esgoto acaba indo parar em frente a sua casa. Tentou falar com a administração do bairro, mas não teve sucesso.



# Buscando segurança

## Dow Guarujá avalia opinião dos motoristas

III A Dow também mantém um programa de controle dos motoristas de empresas que se prestam serviços ou transportam seus produtos. O Olho vivo na estrada, como empresa sinalizadora da Associação Brasileira da Indústria Química (Abiquim), desde 2002. Com frequência, a empresa promove reuniões com as transportadoras na sua unidade de Guarujá, para apresentação dos resultados obtidos com o programa e medir o grau de satisfação dos caminhoneiros e prestadores de serviços.

No País, a Dow tem apresentado alguns dos melhores resultados na redução de acidentes e na busca do acidente zero. O último acidente de

porté, com consequências classificadas numa escala de sério a moderada, ocorreu em 2002. Nos anos seguintes não se registou nenhum caso. E o número de acidentes menores ou "quase não acidentes" vem diminuindo: foram 36 em 2002; 37 em 2003; 30 em 2004 e 30 em 2005.

Segundo o líder de Logística da Unidade Dow Guarujá, José Antonio Ferrari, para chegar a esses resultados a Dow decidiu ouvir os motoristas, que estão mais próximos dos problemas que ocorrem no dia a dia.

A iniciativa de acompanhar mais de perto o modo como opera a distribuição dos produtos começou em 2004, com o objetivo de identificar e solucionar os problemas que ocorrem no dia a dia.

Desde então vem sendo aplicadas três pesquisas anuais, reunindo em média

### Número

**500 motoristas** que atendem a Dow Guarujá participam de pesquisas anuais

quando a empresa percebeu que havia falta de sincronismo na etapa final.

Os caminhoneiros eram os últimos a interferirem no processo de entrega dos produtos.

E a Dow detectou que não adiantava ter qualidade e preço competitivo se os responsáveis pela entrega não tivessem o mesmo padrão de serviço.

Desde então vem sendo aplicadas três pesquisas anuais, reunindo em média

### Como vai ficar o tráfego

Com a construção do viaduto a Ecomat seleciona um dos principais grupos de tráfego no polo industrial

1 - O viaduto permite o tráfego contínuo no sistema rodoviário e ferroviário

2 - Uma das áreas da pista servida de Guarujá dará acesso direto à Zona A e à Indústria de Petróleo da Dow e da Petrobrás

3 - A área vai abrigar o terminal de distribuição de produtos e o sistema de distribuição de água e esgoto, a estação de tratamento de efluentes e o sistema de distribuição de energia elétrica

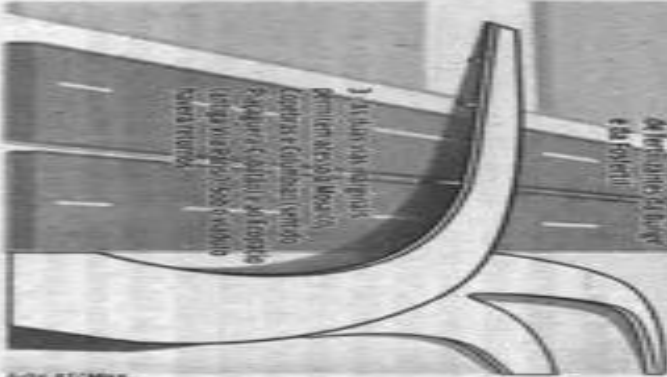



## Câmara Municipal de Guarujá

ASSESSORIA DE IMPRENSA

A Tribuna  
sexta - feira, 01 de fevereiro de 2008.

*Clipping Diário*



Caminhões transportando produtos químicos na Via Anchieta: levantamento mostra que veículos envolvidos em acidentes não procediam de indústrias de Cubatão ou Guarujá



A Tribuna sexta - feira, 01 de fevereiro de 2008.

# Grupo de extermínio mata 6 e fere 2

sé e Michel foram levados ao Hospital Santo Amaro (HSA), onde permanecem internados.

## OUTROS HOMICÍDIOS

Cerca de meia hora antes, o garçom João Batista Silva de Souza, de 27 anos, também teria sido vítima de disparos efetuados por quatro marginais ocupando duas motos, na Rua 12, em Morrinhos, Vicente de Carvalho.

Mais tarde, na esquina das avenidas Marjory Prado e das Américas, no Pernambuco, o ocupante de uma moto atirou no Celta dirigido pelo ajudante geral Márcio Roberto Alves do Nascimento, de 24 anos. O jovem morreu no HSA.

Somados à chacina de três jovens cometida terça-feira, na Enseada, e à execução do soldado, os assassinatos de quarta-feira à noite e madrugada de ontem fizeram chegar a 10 o número de homicídios em Guarujá nesta semana.

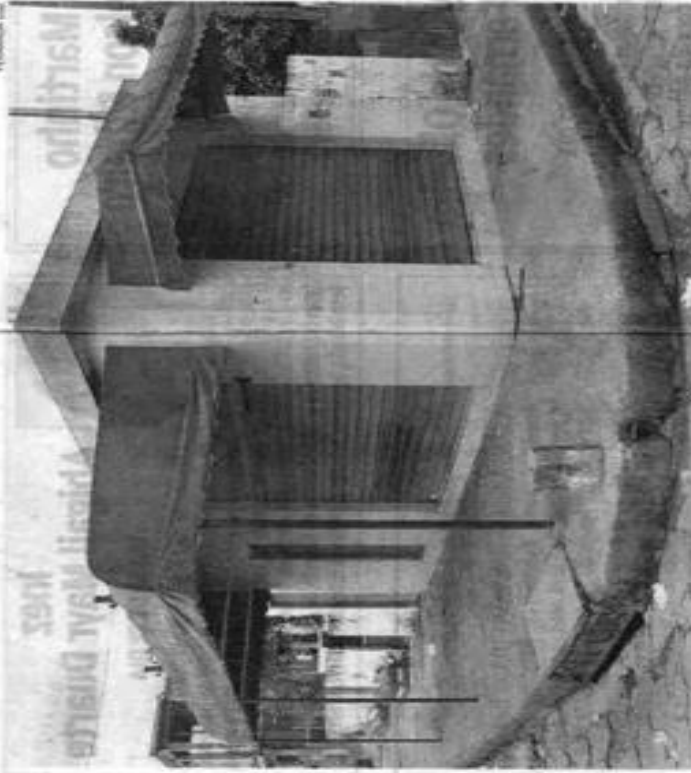

Bar situado no Santo Antônio foi o palco do ataque mais violento. Nele foram mortos a tiros quatro homens

Os assassinos fugiram após os disparos e as motos que ocupavam não tiveram as placas anotadas. Maria Jo-

O motoboy Ricardo Pellegrini Lopes, de 21 anos, e Michel Bezerra Sautiana, de 25, também não sobreviveram à

## Número 10

assassinatos a tiros já foram cometidos somente nesta semana em Guarujá

gedoria da PM estão atentas aos episódios.

## COVARDIA

O ataque com o maior número de vítimas aconteceu por volta das 21 horas. Várias pessoas estavam reunidas em bar na Rua das Magnólias, no Santo Antônio, quando chegaram os pistoleiros.

Além de espuzos, os assassinos usavam capacetes e, sem nada dizer, abriram fogo, matando os motoristas Nelson de Carvalho Caetano, de 33 anos, e Luciano Ícaro da Silva Santos, de 30.

em uma ação comparável à de grupos de extermínio, quatro pistoleiros em duas motos levaram pânico ao Guarujá, entre a noite de quarta-feira e a madrugada de ontem, baleando oito pessoas. Seis vítimas morreram.

Os crimes foram cometidos em locais diferentes — Morrinhos, Santo Antônio e Ernamburo. Ainda na quarta-feira, horas antes, o corpo de um policial militar foi despojado em uma rua da favela da Barreira do São Guarda, na Enseada.

Com um braço quebrado e corpo erivado com quatro tiros na cabeça e no peito, o soldado Alilton Luiz Mota Silva, de 44 anos, foi executado a madrugada de domingo, a saída de um forro na favorável onde foi enterrado.

As autoridades não admitem diretamente relação entre o assassinato do policial militar e os homicídios em série cometidos horas depois. Elas a alta cúpula e a Corre-



■ CARNAVAL

# Cidades da BS divulgam os expedientes

## Na maioria dos municípios, serviços essenciais serão mantidos

As cidades da Baixada Santista já divulgaram o expediente das repartições públicas municipais para os dias de carnaval e de quarta-feira de cinzas. O final de semana terá expediente normal nas repartições que costumam funcionar amanhã e domingo. Mas a partir de segunda-feira o expediente das cidades sofre alterações para o período de folia.

### Santos

A Prefeitura decretou ponto facultativo nos dias 4, 5 e 6 de fevereiro, em decorrência do Carnaval. Funcionarão apenas as repartições públicas cujas atividades são consideradas essenciais.

Os hospitais farão Plantão 24 horas. Já Unidades Básicas de Saúde fecham sábado e domingo, exceto Nova Cintra, que manterá pronto-atendimento 24 horas. A coleta de lixo será interrompida no domingo, mas funcionará normalmente nos demais dias. Os pontos turísticos e postos de atendimento aos turistas funcionarão em horários especiais.

### Guarujá

Foi decretado ponto facultativo nas repartições públicas

municipais nos dias 4 e 5. Já na Quarta-feira de Cinzas, dia 6, o expediente ainda não foi definido. Neste período, os serviços essenciais serão mantidos. As secretarias de Saúde, Serviços Públicos e das Administrações Regionais, funcionarão em regime de plantão, durante os dois dias. O paço municipal ficará fechado durante os dois dias, voltando a funcionar ou na quarta-feira após as 12h ou na quinta-feira, dependendo da decisão do prefeito.

Serviços de coleta de lixo e limpeza urbana serão mantidos normalmente. A Guarda Municipal (GM) trabalhará em esquema especial. A Diretoria de Trânsito e Transporte (Dutra) montou esquema especial nas principais vias. O trânsito na Avenida Santos Dumont, sentido Guarujá / Vicente de Carvalho, onde estará a Passarela do Samba, será desviado, durante os quatro dias de folia, para a Avenida Adriano Dias, seguindo pela Rua João Veneziano até a Rua Joana de Menezes Faro, na qual o fluxo de veículos retorna à Avenida Santos Dumont.

### Cubatão

Na Prefeitura e em demais

repartições externas não haverá expediente na segunda e terça de Carnaval, assim como na Quarta-feira de Cinzas (dias 4 a 6). Funcionarão, contudo, os serviços considerados essenciais, atendimento emergencial de saúde; coleta de lixo domiciliar; parques ecológicos; vigilância e fiscalização da Receita; Obras Públicas e particulares; Cemitério e Velório; varrição de ruas e feiras-livres; transporte de água em carro tanque para consumo doméstico. Além do Parque Municipal Anilinas.

### Praia Grande

Ponto facultativo nos dias 4, 5 e 6 de fevereiro. Nesse período, não haverá expediente nas repartições públicas, funcionando apenas os serviços essenciais. Porém, o serviço de liberação de veículos no Pátio Municipal terá plantão especial, na quarta-feira, dia 6, das 12 às 17 horas.

Funcionam normalmente os serviços dos pronto-socorros, Hospital Municipal, coleta de lixo, Guarda Municipal, limpeza das praias, feiras-livres e o comércio em geral, inclusive as feiras de artesanato da Prefeitura.

### São Vicente

Ponto facultativo nos dias 4, 5 e 6. As repartições públicas não funcionam nestes dias, voltando à normalidade na quarta-feira. Já os cemitérios, Mercado Municipal, transporte público, pátio de recolhimento de veículos, fiscalização de trânsito e Guarda Civil Municipal atendem em horário normal. As feiras-livres funcionam dias 5 e 6. Os serviços de recolhimento de lixo e coleta seletiva também serão realizados nestes dias, respeitando o calendário do bairro atendido.

O Centro de Referência em Emergência e Internação (CREI) e os prontos-socorros da Cidade Náutica, Humaitá e Parque das Bandeiras também ficam abertos 24 horas. Os demais não funcionam.

O Parque Ipupiara abrirá normalmente os três dias de folia, das 8 às 18 horas. Já a Casa Martim Afonso só não funciona na segunda-feira. O local fica aberto das 10 às 18 horas. O Horto Municipal também não abrirá na segunda, mas pode ser visitado nos outros dias das 8 às 18 horas. O Parque Vila de São Vicente funciona todos os dias de Carnaval, das 9 às 21 horas.





## **NEGATIVO**

A determinação da Justiça é o reflexo do caos que tomou conta do Município de Guarujá durante o feriado prolongado do Réveillon, quando turistas e população da Cidade ficaram sem coleta durante alguns dias.

## **POSITIVO**

Acertou em cheio a determinação da Justiça de Guarujá no que versa sobre a coleta de lixo na Cidade que, a partir de agora, terá de ser feita diariamente. A decisão vale, inclusive, para todos os domingos e feriados.



■ GUARUJÁ

## Restaurante Popular fecha apenas dia 5

O Restaurante Popular 'Alimenta Cidadão Tibério Birolini', em Guarujá, funcionará normalmente na próxima semana, com exceção de terça-feira (5), feriado de Carnaval. A unidade, que serve refeições a apenas R\$ 1,00, fica na Rua Colômbia, s/nº, na Vila Baiana, no bairro Enseada.

O Restaurante funciona de segunda a sexta-feira, das 11 às 14 horas, exceto nos feriados e serve mais de 5 mil refeições por mês, sendo 2 mil para crianças que não pagam pelo almoço.



## ■ PREVENÇÃO

# Distribuição de camisinhas em Guarujá hoje

O Centro de Testagem, Aconselhamento, Prevenção e Treinamento em DST/Aids (CTAPT), vai distribuir cerca de 4 mil camisinhas, hoje, na Estação das barcas, em Vicente de Carvalho, e no Terminal do Ferry Boat, na Vila Lúcia, bairro Santa Rosa. O trabalho visa incentivar o uso da camisinha, neste Carnaval, como forma de proteção contra a Aids e outras doenças sexualmente transmissíveis. Além dos preservativos, também serão entregues informativos com orientações sobre prevenção. Pela manhã, das 9 às 11 h, a distribuição acontecerá na Estação das Barcas, em Vicente de Carvalho; já à tarde, das 14 às 16 h, a distribuição será no terminal do Ferry Boat.



# Seis pessoas são mortas em Guarujá

Clipping Diário

Na Cidade ocorreu a segunda chacina do ano da BS

Mais uma chacina e dois assassinatos engrossaram as estatísticas de violência urbana em Guarujá. Desde a última terça-feira, já chega a nove o número de pessoas assassinadas no Município. Ninguém foi preso.

Por volta de 21 horas de quarta-feira, em uma lanchonete na Alameda das Magnólias, no Santo Antônio, marginais encapuzados, que estavam em motocicletas, dispararam dezenas de tiros e mataram Nelson de Carvalho Caetano, de 33 anos, Luciano Icaro da Silva Santos, de 30 anos, Ricardo Pellegrini Lopes, de 21 anos, e Michel Bezerra Santana, de 25 anos.

Segundo a polícia, Michel Santana ainda chegou a ser socorrido com vida, mas não resistiu em virtude da gravidade dos ferimentos. Outras duas pessoas que estavam na lanchonete, Maria José de Oliveira Souza, de 52 anos, e Michel Anderson da Cruz de Oliveira, de 20 anos, foram feridas e internadas no Hospital Santo Amaro (HSA).

Conforme apurou a polícia, as vítimas conversavam quando foram surpreendidas pelos atiradores, que sem motivo aparente começaram a disparar. Um motorista de ônibus que estava uniformizado também estava no local e, por um motivo ainda não descoberto, foi avisado pelos marginais para se retirar.

Cerca de 20 minutos antes da chacina, João Batista Silva de Souza, de 27 anos, foi executado a tiros. O crime ocorreu na Rua 12, no bairro Morrinhos I.



Quatro pessoas que estavam em uma lanchonete morreram; duas foram internadas

### Investigação

Segundo o investigador-chefe da Delegacia-sede de Guarujá, Paulo Carvalho, é bem provável que chacina e homicídio em Vicente de Carvalho tenham sido cometidos pelo mesmo grupo.

Ele revela que é investigada a possibilidade dos crimes terem sido cometidos por policiais militares. Isso porque na manhã de quarta-feira o corpo soldado da PM, Ailton Luis Mota Silva, de 44 anos, foi encontrado enterrado sob cal e cimento no morro da Bandeira do João Guarda, na Enseada. O policial falecido era lotado na 5ª Companhia do 21º BPM/1, que é responsável pelo patrulhamento

na Enseada.

Paulo Carvalho salienta que três, dos quatro mortos na chacina, ostentam passagens por crimes como roubo, furto e receptação.

### Pernambuco

Por volta de 5h30 de ontem, na saída de uma festa próxima à praia do Pernambuco, Márcio Roberto Alves do Nascimento, de 24 anos, foi assassinado dentro de seu carro. Ele estava com a namorada,

Soraia Pires, que levou um tiro de raspão.

Apesar de Soraia ter declarado à polícia que os atiradores estavam encapuzados e em motocicletas, o investigador-

chefe Paulo Carvalho considera que este crime não tenha ligação com a chacina e a morte em Vicente de Carvalho.

### Enseada

Na avaliação de Carvalho, a chacina do Santo Antônio não foi cometida pelos mesmo marginais que mataram três pessoas no quintal de uma casa na Enseada na madrugada da última terça-feira. O policial observa que na Enseada bicicletas foram usadas no crime. Inclusive, uma delas foi abandonada e apreendida pela polícia.

Informações que ajudem a polícia a identificar os autores dos crimes podem ser transmitidas ao Setor de Investigações Gerais (SIG) da Delegacia-sede de Guarujá pelo telefone 3386-6992 ou 181 (Disque-Denúncia). Não é preciso se identificar.

**Polícia Civil  
investiga suposta  
participação de  
PMs na chacina no  
Santo Antônio**



## 2 chacinas em 48 h deixam 8 mortos no Guarujá

**Rejane Lima**

SANTOS

Em 48 horas, duas chacinas deixaram oito mortos no Guarujá. Na noite de anteontem, cinco homens foram assassinados em frente de um bar, na periferia. Uma mulher sobreviveu. De acordo com a polícia, quatro bandidos em duas motos chegaram e, em ação rápida, atiraram nas vítimas. A polícia desconfia de acerto de dívida de drogas e apura se há relação com o homicídio triplo ocorrido dois dias antes, em outra favela da cidade.

A chacina ocorreu por volta das 21 horas, no Santo Antônio, bairro conhecido como ponto de tráfico. Apenas Maria José de Oliveira Souza, de 52 anos, sobreviveu. Ela está internada, mas passa bem. Os motoristas Nelson Caetano, de 33 anos, Luciano Ícaro da Silva Santos, de 30, e o motoboy Ricardo Pelegri-

ni Lopes, de 21, morreram momentos depois. O motoboy Michel Anderson Cruz de Oliveira, de 20, e Michel Bezerra Santana, de 25, morreram ontem. Lopes tinha ficha policial por interceptação, e Santana, por roubo e furto.

Na madrugada de terça-feira, três jovens já tinham sido mortos a tiros em uma favela da Rua Uruguai, no bairro da Enseada. Josias Soares Mariano, de 18 anos, Renato Santos Cândido, de 16, e Aline Cruz Barbosa da Cruz dos Santos, de 18, estavam em um barraco quando três homens encapuzados mataram os três.

A polícia disse que as vítimas tinham sido escolhidas anteriormente e esse tipo de crime não afeta turistas. "O policiamento do carnaval está programado há muito tempo, esses fatos não têm a ver com falta de policiamento", disse o delegado titular do Guarujá, Claudio Rossi. ●

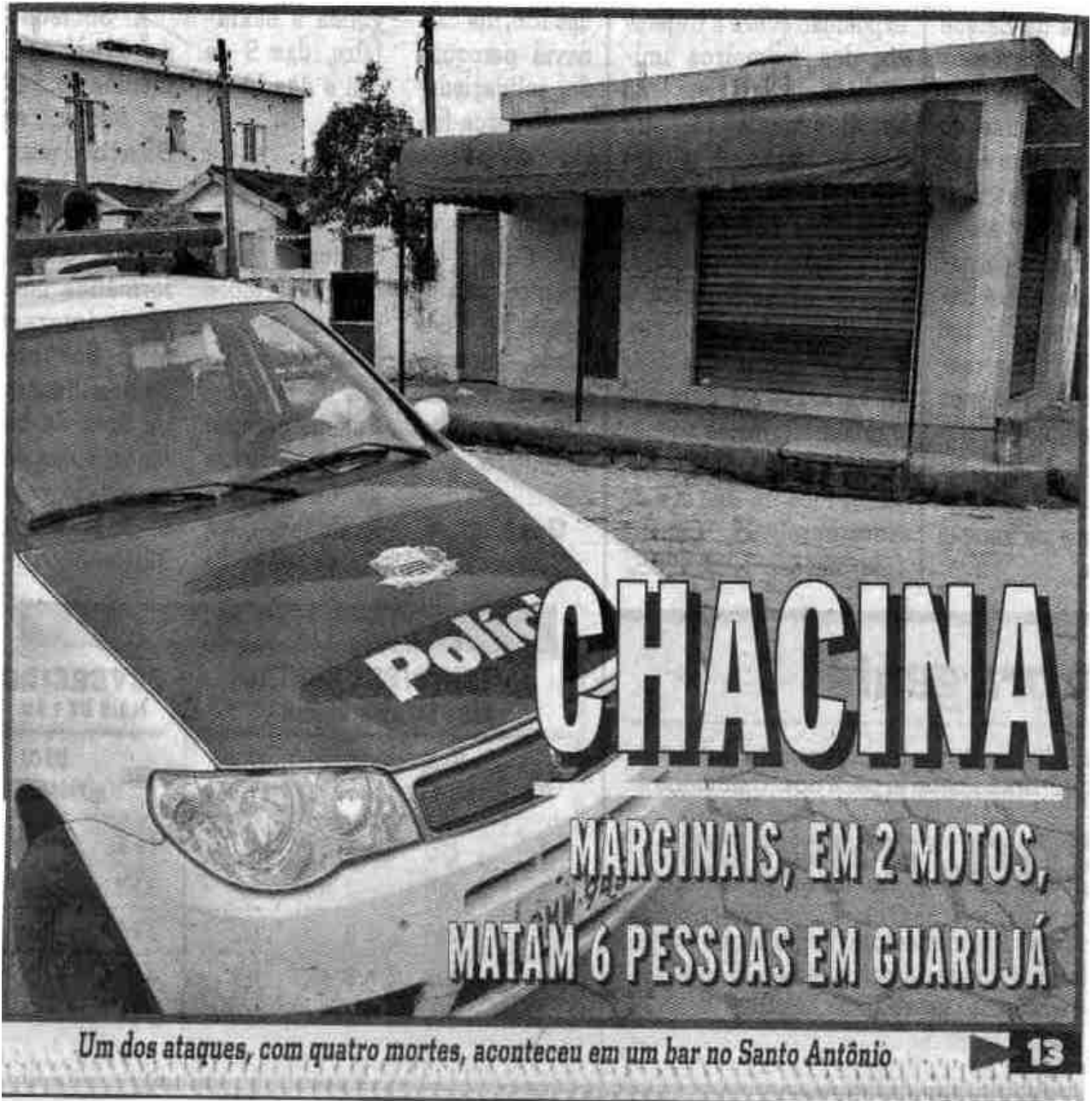



### **Alteração**

Em Guarujá o trânsito na Av. Santos Dumont, onde será instalada a Passarela do Samba, será desviado durante os quatro dias de folia. Os motoristas deverão utilizar a Av. Adriano Dias, seguindo pela Rua João Veneziano até a Rua Joana de Menezes Faro, na qual o fluxo de veículos retorna à Avenida Santos Dumont.



# LULA DEVE PASSAR CARNAVAL EM GUARUJÁ

**Planalto já reservou apartamento no Santo Amaro e equipe médica também deve ficar à disposição**

O presidente Luiz Inácio Lula da Silva afirmou na última quarta-feira que passará o Carnaval no Forte dos Andradas, em Guarujá. Lula disse ainda que, se não chover, esticará a folga até o domingo seguinte. Do contrário, voltará a Brasília a partir da Quarta-feira de Cinzas. A informação é da Agência Globo.

Apesar da declaração, ontem as assessorias de imprensa do Governo Federal e da Prefeitura de Guarujá não confirmaram a visita. Porém, as obras de reforma da casa principal do forte foram aceleradas a pedido do Palácio do Planalto, forte indício de que Lula real-

mente passará o Carnaval em Guarujá.

Além disso, a administração do Hospital Santo Amaro confirmou ontem ao *Expresso* que a assessoria do Planalto entrou em contato para reservar um apartamento completo na ala particular, equipado com leito, televisão, frigobar, ar-condicionado e telefone. Também ficará a postos uma equipe médica especialmente para a vinda do presidente.

O esquema especial para eventuais emergências com a comitiva é comum em visita de um chefe-de-estado.

O Forte dos Andradas parece ser o local predileto do presidente para descansar com a primeira-dama, Marisa Letícia.

ADALBERTO MARQUES



Obras de reforma da casa principal do Forte foram aceleradas

Outras opções estudadas por Lula para o Carnaval foram a Restinga da Marambaia, no Rio de Janeiro, e a Base de Aratu, na Bahia.

No ano passado, a Marinha montou um grande esquema de se-

gurança no entorno do forte. Barcos ocupados por soldados armados com metralhadoras impediam a aproximação de qualquer embarcação à praia privativa, incluindo repórteres e curiosos.





## **Servidores fecham pauta**

Os servidores públicos municipais de Guarujá fecharam a pauta de reivindicações em assembléia realizada na última quarta-feira. Eles decidiram pela reposição salarial, baseada na inflação do período (janeiro a dezembro de 2007), totalizando 7,74%, de acordo com o índice medido pela Fundação Getulio Vargas (FGV).

Consta ainda na pauta a vontade dos servidores de obterem 10% de aumento real nos salários, aumento do auxílio-alimentação

para R\$ 250,00 e cesta básica estendida para todos os servidores da ativa.

Com relação aos benefícios sociais, os servidores reivindicam a criação do Instituto de Previdência e o aumento do piso salarial da categoria para três salários mínimos (o atual, de acordo com o sindicato, é dois), entre outros itens.

Durante a última assembléia também foi nomeada a comissão de negociação, formada por servidores municipais de diversos setores, que

vai acompanhar todo o processo de discussão da campanha salarial 2008 com a Administração Municipal.

A Secretaria de Administração e Gestão de Pessoas do Guarujá informou ontem, por meio da assessoria de imprensa da Prefeitura, que até as 14h30 não havia recebido a pauta de reivindicações dos servidores.

A diretoria do Sindicato havia informado, por meio de material distribuído à Imprensa, que a entrega ocorreria ontem.



MENINGITE BACTERIANA

# NOVA SUSPEITA EM ADOLESCENTE DO GUARUJÁ

**Menina está na UTI; Prefeitura diz que pode ser leptospirose dengue ou meningite**

**M**ais um caso suspeito de meningite deu entrada ontem no Hospital Santo Amaro, em Guarujá. A Prefeitura não descarta a possibilidade da doença, mas afirma que a maior probabilidade é de que a paciente, de 15 anos, moradora da Vila da Noite, tenha contraído leptospirose.

De acordo com a família da adolescente, na última quarta-feira, a garota foi levada ao PAM Rodoviária com fortes dores de cabeça, febre e vômitos. "Tiraram o líquido para o exame e ela voltou para a casa. Depois retornaram, pois ela estava muito mal. Já isolaram a menina, mas não havia vaga no hospital. Só hoje (ontem) conseguimos interná-la na UTI", disse a prima da paciente, Maria Selma Teixeira da Silva.

Outra prima da adolescente, Valdenice Silva Souza, contou que na parte da tarde o médico que cuida do caso afirmou que se trata de meningite. "Ele confirmou que é meningite meningocócica. Disse que é só Deus na vi-



Garota está internada na UTI do Santo Amaro em estado grave da dela agora". Segundo Valdenice em nenhum momento o médico falou em leptospirose.

A reportagem tentou o contato com o médico que fez o diagnóstico, mas a diretoria do Hospital Santo Amaro alegou que a instituição não está autorizada a dar qualquer informação sobre os pacientes. O secretário de Saúde de Guarujá, Benjamin Rodriguez Lopez, afirmou que de acordo com a equipe de Vigilância Epidemiológica do Município, que esteve no hospital ontem, não há ainda a confirmação de qual doença teria acometido a jovem. "O primeiro exame de líquido foi normal. Estamos fazendo outros exames e trabalhando com várias possibilidades. Ela está com insuficiência renal, que é ca-

racterístico de leptospirose, mas não descartamos meningite bacteriana e dengue hemorrágica".

O caso deixou em alerta os funcionários da rede de saúde, que temem ser contaminados. "Temos medo de pegar e transmitir para nossos filhos. Deveria haver vacina para quem atua em unidades de saúde", disse uma funcionária da rede municipal, que não quis se identificar.

O secretário Benjamin reafirmou que não existe a necessidade de aplicar vacina nos servidores da saúde. "As vacinas são fornecidas nas localidades onde há risco epidemiológico, com ocorrência de um caso para cada 10 mil habitantes. Desde o dia 2, Guarujá não registra casos de meningite meningocócica".



# OPERAÇÃO DEVE REDUZIR ACIDENTES

## Governador anunciou aumento do efetivo da Polícia Militar Rodoviária em 150% no feriado

O governador José Serra anunciou um conjunto de ações com o objetivo de dar maior fluidez ao tráfego, reduzir o número de acidentes e aumentar a segurança dos motoristas nas estradas estaduais durante o Carnaval. Entre as medidas anunciadas está o aumento de 150% do efetivo da Polícia Militar Rodoviária, além de operações pontuais para assegurar maior conforto aos usuários e blitzes para fiscalização de carros e motos.

De acordo com o comando da Polícia Militar Rodoviária Estadual, 2,2 mil homens estarão posicionados em pontos estratégicos das rodovias neste Carnaval, com o propósito de aumentar a fiscalização e prevenir a ocorrência de infrações e acidentes.

Haverá uma operação especial, a Cavalos de Aço, somente para fiscalizar motos. A Polícia Rodoviária montará bloqueios ao

longo dos pedágios e nos trechos de maior volume de veículos para identificar as infrações. O motivo é um estudo da Secretaria dos Transportes, que concluiu que o número de acidentes com motos entre os carnavais de 2006 e 2007 subiu 32,5%.

Outro dado mostrou que 88% dos acidentes rodoviários ocorrem por comportamento inadequado, como dormir ao volante.

### SAI

A partir das 13 horas de hoje a Ecovias, concessionária do Sistema Anchieta-Imigrantes, implanta a Operação Descida (7x3). Desta forma, os motoristas poderão utilizar a nova pista da Imigrantes e as duas pistas da Anchieta para chegar ao litoral. Ainda segundo a Ecovias, o tráfego deve permanecer intenso para a descida até a meia-noite de amanhã.

A Prefeitura de Praia Grande informou que se for necessário, devido ao aumento de fluxo de veículos, será implantada a Operação Onda Verde na Cidade, que consiste em manter faixas exclusivas para absorver, sem interferência ou espera no trânsito, o fluxo de veículos provenientes das rodovias, no trecho próximo ao entroncamento com a Ponte do Mar Pequeno.



### SANTOS

**PSs (Central, zonas Leste e Noroeste):** plantão 24h.  
**UBSs:** fecham dias 2 e 3, exceto a UBS Nova Cintra, que manterá pronto atendimento 24h.  
**Linha turística do Bonde:** de 2 a 5, das 11 às 18h. Dia 6, das 14 às 18h.  
**Visitas monitoradas ao Paço Municipal:** dias 2 e 3 não há visitação. Dias 4 e 5, das 11 às 18h. Dia 6, das 14 às 18h.  
**Mercado de Peixe:** normal, das 6 às 18h.  
**Mercado Municipal:** dia 2, das 7 às 18h, dia 3, das 7 às 13h; dia 4 fecha. Dias 5 e 6, das 7 às 18h.  
**Feiras Livres:** não montam dias 4 e 6.  
**Aquário:** de 2 a 5, das 9 às 20h. Dia 6, fecha.  
**Orquidário:** de 2 a 5, das 9 às 19h. Dia 6, fechado.  
**Outeiro de Santa Catarina:** fecha.  
**Linha Conheça Santos:** de 2 a 5, das 9 às 18h. Dia 6, das 14 às 18h.  
**Saídas de hora em hora.**  
**Posto de Informações turísticas e Disque Tour - Rodoviária, Bonde do Gonzaga e Ilhas de Conveniência:** atende das 8 às 20h.  
**Double Decker:** não circula dia 6.

**Jardim Botânico:** aberto das 7 às 18h.  
**Pantheon dos Andra-das:** fecha nos dias 4 e 5. Demais dias, normal das 10 às 18h.  
**Engenho dos Erasmos:** fecha dia 6. Demais dias, normal das 9 às 16h.  
**Jardim das Artes:** abre do dia 2 a 5, das 9 às 20h.  
**Biblioteca Mário Faria (Posto 6):** normal dias 2 e 3, das 9 às 13h. Dias 4 e 5 fecha.  
**Gibiteca Marcel Rodrigues Paes (Posto 5):** normal dias 2 e 3, das 9 às 19h. Fecha dias 4 e 5.  
**FeirArte Boqueirão:** abre dias 2, 4 e 5, das 16 às 22h.  
**Cata-Treco:** não funciona dia 3.  
**Estacionamento Regulamentado:** liberado do dia 4 ao dia 6.  
**Protocolo da CET:** fecha.  
**Coleta domiciliar e limpeza urbana:** normal.  
**Coleta Seletiva:** não funciona dias 3 e 5.  
**Limpeza nas praias e feiras livres:** normal

### GUARUJÁ

**Paço:** fecha dias 4 e 5. Dia 6 expediente ainda não definido.  
**Unidades de Pronto Atendimento:** funcionam 24 horas.  
**Guarda Civil:** normal  
**Albergue Municipal e**

**Casa de Passagem e de Abrigo:** funcionam 24 horas.  
**Postos de Informação Turística:** normal, das 8 às 20h

### PRAIA GRANDE

**Paço:** fecha.  
**Prontos-socorros:** funcionam 24 horas.  
**Multiclínicas e Unidades de Saúde da Família:** não funcionam.  
**Hospital Municipal:** normal. Solicitação de ambulância pelo 192.  
**Guarda Civil:** normal.  
**Liberação de veículos:** pátio abre dia 6, das 12 às 17h.  
**Coleta de lixo domiciliar e seletiva:** normal.  
**Limpeza das praias:** normal.  
**Feiras Livres:** normal.  
**Butique (Boqueirão) e Mercado de Peixes (Oclan):** funcionam das 7 às 17h.  
**Feiras de artesanato (Guilhermina, Oclan e Caiçara):** funcionam a partir das 13h.

### CUBATÃO

**Paço:** não há expediente de 2 a 6.  
**PS:** normal.  
**Hospital Municipal:** normal.  
**Parques Ecológicos:** funcionam normalmente.  
**Parque Anillnas:** normal.  
**Coleta de lixo e varri-**



ção de ruas: normal.  
Feiras livres: normais.

### PERUIBE

Paço: expediente apenas no dia 6, após às 13h.

Coleta de lixo: normal.

PS Central: normal

UBS's: Dia 6, a partir das 13h

Defesa Social: normal.

### SÃO VICENTE

Paço: não funciona de 2 a 6.

Cemitérios: normal

Coleta de lixo: normal.

Feiras livres: funcionam nos dias 5 e 6.

Horto Municipal: fechado dia 4. Normal nos demais dias, das 8 às 18h.

Parque Ipupiará: normal, das 8 às 18h.

Mercado Municipal: normal.

Crel (Centro) e PSs (Cidade Náutica, Humaitá, Parque das Bandeiras: normal, 24 horas.

Casa Martin Afonso: não funciona no dia 4.

Guarda Civil Municipal: normal.

Parque Vila de SV: normal, das 9 às 21h.

Pátio de recolhimento de veículos: normal.

### BERTIOGA

Paço: não funciona.

Repartições públicas: não funcionam.

UBSs: fechadas.

Unidade Hospitalar Mista: funciona 24 horas.

Mercado Municipal de Pescados: funciona todos os dias, das 8 às 18h.

Coleta de lixo: normal.  
Forte São João: Não funciona dia 6. Demais dias normal, das 9 às 17h.

### MONGAGUÁ

Paço: expediente volta dia 6, a partir das 12h

Coleta de lixo e limpeza pública: normal.

PSs, Maternidade e Hospital Municipal: normal.

Fiscalização e Segurança municipal: normal.

### ITANHAÉM

Paço: expediente volta dia 6, a partir das 12h.

PS: normal.

UBSs: não funcionam.

Coleta de lixo: normal.

Feira livre: normal.

Centro de Atendimento do Paço: plantão no dia 6, das 9 às 16h.

### SERVIÇOS

Sabesp: dias 3 e 5 todas as agências fecham. Dia 2 abrem, das 10 às 16h, em São Vicente, Guarujá, Bertioiga, Praia Grande, Mongaguá, Itanhaém e Peruibe. Dia 4, das 10 às 16h, em Santos, Cubatão, Guarujá, Vicente de Carvalho, Bertioiga, Mongaguá, Itanhaém e Peruibe. E das 8 às 16h, em São Vicente e Praia Grande. Dia 6 todas as agências estarão abertas, das 12 às 16h.

CPFL: agências de Santos, SV e PG funcionam no dia 4, das 9 às 13h.

Dia 6 abrem às 16h. O telefone 0800-0102570 funciona 24 horas.

Elektro: dia 4, das 9h às 13h, e dia 6, das 9 às 16h. Informações: 0800-7010102.

INSS: agências não abrem dias 4 e 5. Dia 6, das 14 às 18h.

Correios: fecham dias 3 e 5. Dia 4, plantão na agência Forte, em PG, e na agência Pinheiro Machado, em Santos.

Dia 6, as agências abrem às 12h.

### COMÉRCIO

Facultativo.

### SHOPPINGS

\* Santos

Praiaamar: abre 2 e 4, das 10 às 22h. Dia 3 abre das 11 às 22h, mas lojas abrem às 15h. Dia 5 é facultativo para lojistas, das 15 às 21h. Dia 6 abre das 12 às 22h, sendo facultativo para lojistas e obrigatório para alimentação e lazer.

Miramar: abre nos dias 2, 3 e 4, das 10 às 22h. Dias 5 e 6 abre das 12 às 22h, sendo facultativo para lojistas e obrigatório para alimentação e lazer.

Parque Balneário: abre 2 e 4, das 10 às 22h. Dias 3, 5 e 6, abre das 12 às 22h.

Super Centro Boqueirão: dia 5 não abre. Demais dias abre normalmente, das 10 às 19h.

\* Guarujá

La Plage: abre de 2 a 6, das 10h à meia-noite.

Chris Shopping (Vicente de Carvalho): abre todos os dias, das 10 às 20h, exceto dia 4, que estará fechado.

Ferry Boat's Plaza: dias 2, 3, 4 e 6, normal, das 10 às 22h. Dia 5, das 15 às 21h.

\* Praia Grande

Boqueirão Praia Shopping: abre de 2 a 4, das 10 às 23h. Dia 5 abre das 11 às 22 horas. Dia 6 o funcionamento é das 12 às 22 horas.

Litoral Plaza: abre dias 2 e 4, das 10 às 23h para lojistas, e das 10 à meia-noite para alimentação e lazer. Dias 3 e 5 das 10 às 22h para lojistas, e das 12h à meia-noite para alimentação e lazer. Dia 6 abre das 14 às 22 horas para lojistas, e das 12 às 22h para alimentação e lazer.

\* São Vicente

Brisamar: abre dias 2 e 4 das 10 às 22h. Dia 3 das 12 às 22h para alimentação e lazer, e das 15 às 21h para lojas. Dia 5 abre das 12 às 22h para alimentação e lazer, e das 15 às 21h para lojas. Dia 6 abre das 12 às 22 horas.



# SEIS ASSASSINADOS EM GUARUJÁ

**Os crimes foram em três locais, todos cometidos por quatro marginais em duas motos**

NILTON SERGIO

Quatro marginais ocupando duas motos. Esta é a única pista que a polícia tem dos responsáveis pelas horas de violência por que passou Guarujá entre a noite de quarta-feira e a madrugada de ontem. Seis pessoas foram assassinadas a tiros e outras duas ficaram feridas. As ocorrências foram em três bairros diferentes.

Com estes homicídios em série, a Cidade chega a uma macabra estatística de 10 mortos em menos de uma semana.

Foi em um bar situado na Alameda das Magnólias, no Santo Antônio, o ataque com o maior número de vítimas. Diversas pessoas estavam no local, por volta das 21 horas de quarta-feira, quando os motoqueiros chegaram encapuzados e com capacetes. Sem nada dizer, efetuaram vários disparos, que mataram os motoristas Nelson de Carvalho Caetano, de 33 anos, e Luciano Icaro da Silva Santos, de 30, o motoboy Ricardo Pellegrini Lopes, de 21, e Michel Bezerra Santana, de 25.

Também baleados, Maria José de Oliveira Souza, de 52 anos, e Michel Anderson Cruz de Oliveira, de 20, estão internados no Hospital Santo Amaro (HSA).

## Garçon

Aproximadamente 20 minutos antes, o garçon João Batista Silva de Souza, de 27 anos, também teria sido vítima de dispa-



O maior número de vítimas estavam em um bar no S. Antônio, onde 4 morreram e 2 ficaram feridas

ros efetuados por quatro marginais ocupando duas motos, na Rua 12, em Morrinhos, Vicente de Carvalho.

Policiais militares encontraram o garçon ainda com vida, mas ele morreu no Posto de Atendimento Médico (Pam) da Rodoviária.

Já o ajudante-geral Márcio Roberto Alves do

Nascimento, de 24, conduzia o Celta preto de placas ALH-6919 junto com a namorada, na esquina das avenidas Marjory Prado e das Américas, no Pernambuco, quando foi atingido por tiros disparados pelo ocupante de uma motocicleta que também estava encapuzado. Ele morreu no HSA.

## Outros

A violência em Guarujá começou na madrugada de terça-feira. Josias Soares Mariano e a namorada, Aline Barbosa da Cruz Santos, ambos de 18 anos, e o amigo Renato Santos Candido, de 16, foram executados em uma casa na Rua Uruguai, na Barreira do João Guards, Enseada.

Três rapazes encapuzados chegaram no imóvel procurando por Josias, que os deixou entrar. Depois, as vítimas foram levadas ao quintal do imóvel e alvejadas com dezenas de tiros. A polícia acredita que o caso pode ser consequência de vingança ou acerto de contas relativo a problema com drogas.

A Barreira do João Guarda foi palco de outro crime bárbaro que teve como vítima o PM Alilton Luiz Mota Silva, de 44. Desaparecido desde sábado, ele foi encontrado enterrado em um matagal na quarta-feira. O policial foi assassinado com cinco tiros, dois na cabeça, após ser retirado por quatro rapazes de um forró.

O major Marcelo Prado, subcomandante do 21º BPM/I, disse que um suspeito do crime foi preso na quarta-feira. Porém, o delegado Luiz Ricardo Lara Dias Júnior, da Delegacia-sede, informou que ainda não há nada comprovado contra ele.



## Crimes ainda são total mistério para a polícia

Embora admita a possibilidade de ligação entre as seis mortes, o delegado-titular de Guarujá, Cláudio Rossi, comentou ontem que a autoria e o motivo dos assassinatos ainda é um completo mistério para a polícia. "É um fato totalmente atípico. Como autoridade policial, não podemos divagar. Temos de ter base para falar".

Ainda de acordo com Rossi, os trabalhos de investigação já foram iniciados e buscarão informações sobre as vítimas e contato com os sobreviventes. "E as provas periciais (exame de balística) podem nos esclarecer se estes tiros partiram das mesmas armas".

### Policiais

Ontem, nas proximida-



TERNANINA LIZ

Rossi: "É um fato atípico" des do bar do Santo Antônio, algumas pessoas chegaram a comentar sobre a possibilidade de envolvimento de policiais na chacina.

Questionado se as seis mortes poderiam ser fruto de uma represália pelo assassinato do PM Mota, o subcomandante do 21º BPM/I, major Marcelo Prado, refutou essa hipótese. "Foram bairros dis-

tantes de onde ocorreu o fato com o policial. Se houver qualquer pequeno indício de ligação, estamos atentos e as providências serão adotadas".

Conforme o major, as primeiras informações apuradas pela corporação indicam que os assassinatos podem estar relacionados com "disputas por pontos de tráfico ou cobranças por dívidas envolvendo usuários e traficantes".

O subcomandante afirmou que a PM tem uma integração muito grande com a Polícia Civil. "Passaremos todas as informações para eles".

Prado explicou que a PM atua principalmente na prevenção, por isso, está abordando ocupantes de motos e ciclistas e reforçando atuação em áreas críticas.



## Tristeza e revolta entre familiares das vítimas

A indignação a tristeza marcou a vida de familiares e amigos dos seis mortos em Guarujá ontem. Durante o dia, eles lotaram as dependências do posto do Instituto Médico Legal (IML) da Cidade, onde os corpos foram liberados após passarem por exame necroscópico.

Nelson Caetano, pai do motorista Nelson de Carvalho Caetano, não conseguia conter as lágrimas ao lembrar que seu filho estava no bar apenas para comprar um lanche para sua mulher, que está grávida. "Isso é uma barbaridade. Ele era religioso, não bebia, não fumava e não tinha inimigos".

Na opinião do pai da vítima, os responsáveis pela chacina precisam ser identificados e presos o mais rápido possível. "As



**Nelson de Carvalho Caetano** autoridades têm de descobrir quem fez isso".

### "Lugar errado"

Amigo de Luciano Ícaro da Silva Santos, o supervisor Antonio de Oliveira Lima lembrou que a vítima era um rapaz trabalhador e um ótimo che-

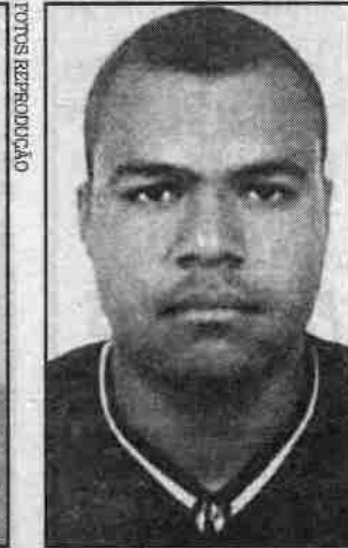

FOTOS REPRODUÇÃO

**Luciano Ícaro da Silva Santos** fe de família. "Era excelente motorista de ônibus. Estava no lugar errado na hora errada".

Lima se disse revoltado e classificou o fato como uma "injustiça". "Um pai de família morreu de forma banal, como se fosse um animal".





## Guarujá tem 2ª chacina em menos de 48 h

Crime deixou 4 mortos; horas depois, na madrugada de ontem, mais três morreram em uma chacina em Itapevi (Grande SP)



Parente e amiga de vítima choram em frente ao local da chacina

Clipping Diário

**Casos elevaram para 20 o número de mortos em cinco chacinas ocorridas no Estado neste ano; janeiro de 2007 registrou nove mortos**

**MARIANA CAMPOS**  
DA AGÊNCIA FOLHA, EM GUARUJÁ  
**LUIS KAWAGUTI**  
DA REPORTAGEM LOCAL

Quatro pessoas morreram anteontem à noite na segunda chacina em menos de 48 horas no Guarujá (87 km de São Paulo). Horas depois, já na madrugada de ontem, três jovens morreram em uma chacina em

Itapevi (Grande São Paulo).

Esses dois casos elevaram para 20 o número de mortos em cinco chacinas ocorridas no Estado de São Paulo neste ano.

Em janeiro de 2007 aconteceram três chacinas no Estado, que deixaram um saldo de nove mortos. No ano passado inteiro o número de vítimas chegou a 117 em 20 casos.

No Guarujá, o crime ocorreu às 21h de anteontem. Homens armados, ocupando motos, atiraram contra um grupo que estava em frente a um bar. Nelson de Carvalho Caetano, 33, Luciano Ícaro da Silva, 30, e Ricardo Pellegrini Lopes, 21, morre-

ram na hora. Outras três pessoas foram socorridas. Michel Bezerra Santana, 25, que estava entre os feridos, não resistiu. As outras duas vítimas, um rapaz de 20 anos e uma mulher de 52, continuavam internados.

Outros dois homens também foram assassinados no Guarujá entre a noite de anteontem e a madrugada de ontem.

A chacina de Itapevi ocorreu em um corredor do conjunto habitacional de Vila Gióia, por volta de 1h30 de ontem —local freqüentado por consumidores de drogas, segundo a polícia.

Pelo menos um motoqueiro armado chegou ao local com o

rostro coberto por uma máscara e rendeu um grupo de mais de dez jovens. A maior parte dos integrantes do grupo conseguiu escapar. Uma garota e um menino de 11 anos foram poupados, segundo testemunhas.

O ajudante Mailson Silva Cruz, 17, o servente Luís Alberto Fumes Melo, 24, e o estudante Felipe Miranda Silva, 15 foram obrigados a se ajoelhar no chão e acabaram baleados.

— Cruz, Melo e Silva foram levados a prontos-socorros, mas não resistiram.

Familiares disseram desconfiar da participação de pelo menos um PM no crime.